



江蘇城鄉建設職業學院

JIANGSU URBAN AND RURAL CONSTRUCTION VOCATIONAL COLLEGE



2023 新生入馆学习



目录

contents



1

图书馆简介

2

数据库介绍

3

借阅规则

PART 01

图书馆简介

- 馆名由来
- 楼层分布
- 开放时间
- 基本信息
- 楼层介绍





一、图书馆简介

1.1 馆名的由来——文心楼



一、图书馆简介



1.2 基本信息

◆ 图书馆落成于2014年，面积19421平方米。任务是收集各类文献资料，以文献信息网传播为载体，努力传播先进文化，为学校的教学、科研和精神文明建设服务。目前我馆藏书82.4万册，其中中外文纸质文献65.5万册，中外文电子图书16.9万册；每年订阅中外文报刊380多种，中文电子期刊3.3万余种，其中专业报刊所占比重超过了60%。

◆ 现代化的馆舍内设有多个借阅一体化的图书借阅室，全部开放可供1700余名读者使用；同时本馆按照“藏、阅、借”三位一体的方式实行开架管理，满足读者的借阅需求；并且目前周开放时间达到80小时以上。



一、图书馆简介

1.3 楼层分布

名称 (位置)	收藏范围与服务内容
校园书店 (117)	休闲阅览、小型研讨会、电子阅览
第一借阅室 (201, 202)	社会科学类图书 (除J类) 综合性图书
报刊阅览室 (210, 211)	报纸、现刊
第二借阅室 (301, 304)	建筑科学类图书
第三借阅室 (308, 309)	社会科学类图书 (J类) 自然科学类 (除TU类)
调整书库 (418, 420)	近年来流通率较低的图书
报纸合订本阅览室 (423, 424)	报纸合订本
期刊合订本阅览室 (408, 409)	期刊合订本



一、图书馆简介

1.4 楼层介绍（一楼）





一、图书馆简介

1.4 楼层介绍（一楼大厅）



还书处&服务台

开放时间：星期一至星期五 12:00~18:30

还书程序：将图书条形码对准扫码盒扫描完成图书归还，或者将图书交给工作人员，**请勿随意放置**在服务台上。



一、图书馆简介

1.4 楼层介绍（一楼大厅）



超星朗读亭

朗读亭为大家提供了多元化的阅读形式和更立体的朗读体验



一、图书馆简介

1.4 楼层介绍（二楼）

第一借阅室：201、202

开放时间：星期一至星期五 12:00~18:30

馆藏：社会科学图书、综合性图书；阅览座位：200席



报刊阅览室：210、211

开放时间：

星期日至星期四：8:10-20:10

星期五、星期六：8:10-17:00

报纸：50余种；现刊：300余种；阅览座位：200余席



一、图书馆简介

1.4 楼层介绍 (三楼)



开放时间：星期一至星期五 12:00~18:30

第二借阅室(301、304):建筑类图书;阅览座位:200余席

第三借阅室(308、309):其他自然科学图书(含经济、教育学等);座位:100余席



一、图书馆简介

1.4 楼层介绍 (三楼)



自修室 (东、西侧)

开放时间: 全天候开放

功能: 馆内阅览、自修;

阅览座位: 259余席



一、图书馆简介

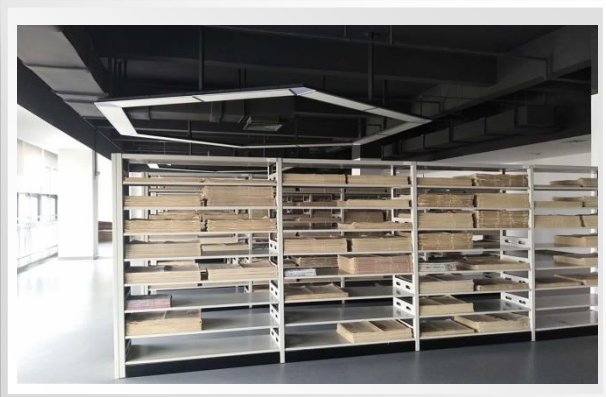

报纸合订本

阅览室：418

收藏：2015年以来的
报纸合订本

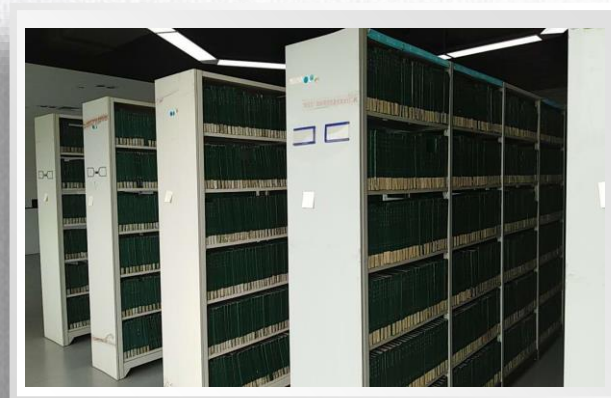

过刊合订本

阅览室：409

收藏：2005年以来的
期刊合订本



调整书库：423



一、图书馆简介

1.5 开放时间



阅览室

借阅室、还书处： 星期一至星期五 12:00~18:30
星期六、日休息

报刊借阅室： 星期日~星期四： 8:10~20:10
星期五~星期六： 8:10~17:00

三楼自修室： 全天候开放



办公室

星期一至星期五 8:10~11:50 13:30~16:10
星期三下午 17:00下班

PART 02

数据库资源介绍

- 常用数据库介绍
- 电子资源检索与利用





二、数据库资源介绍

2.1 中国知网

CNKI可以告诉你：

- ◆ 研究成果最新进展 ——期刊、博硕、会议
- ◆ 学科领域的标准 ——标准文献
- ◆ 某项先进技术的成果转化 ——科技成果
- ◆ 申请专利时防止重复申请 ——专利
- ◆ 实证研究需要大量数据 ——统计数据
- ◆ 偶然遇到的生僻概念 ——工具书概念
- ◆ 绘制学术图片时寻找参照 ——学术图片
- ◆ 大量的外文资料扩充视野 ——外文资源

*CNKI中国知网资源：收录包括期刊、博硕士论文、会议论文、报纸等学术与专业资料；覆盖理工、社会科学、电子信息技术、农业、医学等学科范围。

二、数据库资源介绍

2.1 中国知网

今天是：2022年9月27日 星期二 欢迎访问本网站！ 🔍 搜索 🏠 学校主页

 **江苏城乡建设职业学院**
JIANGSU URBAN AND RURAL CONSTRUCTION VOCATIONAL COLLEGE

图书馆

首页 | 本馆概况 | 入馆指南 | **数据库** | 数字资源 | 读者互动 | 入馆教育 | 我的图书馆

馆藏书刊 | 外文发现 | 中文发现 | 数据库导航 | 站内检索

题名 🔍 搜索

所有书刊 中文图书 西文图书 中文期刊 西文期刊



最新快讯



图书馆开展2022上学期工作总结会

- 校图书馆召开秋学期期初工作会议 08-30
- 图书馆开展2022上学期工作总结会 06-29
- 晨曦读书社举行社团交流会 06-17
- 世界读书日系列活动之“以笔为战，三行成书同战” 06-16
- 图书馆“四月芳菲春深处，疫消云散书香满”主题 06-16
- 图书馆对2022届毕业生优秀读者进行赠书表彰 06-16
- 图书馆召开线下工作会议 06-14

MORE>>

快速导航

MORE>>

 本馆简介

 入馆须知

 规章制度

 馆藏分布

 开馆时间

新书通报

更多>>

两种方法进入中国知网

• 2022年09月纸质新书通报

09-14

读者互动

MORE>>

- “思成”读书节 2015-06-11
- |书荐购 2015-06-11

快速通道

MORE>>

- 中国知网**  万方数据知识平台
-  中国城市规划知识仓库  博图外文电子书
-  维普中文期刊服务平台  书生数字图书馆

二、数据库资源介绍

2.1 中国知网

The screenshot shows the CNKI homepage with the following elements:

- Header:** CNKI logo, navigation links (手机版, English, 旧版入口, 网站地图, 帮助中心, 购买知网卡, 充值中心, 个人/机构馆), and user information (欢迎 NI019: 江苏城乡建设职业学院 朋友! 我的机构馆 退出).
- Search Bar:** A search input field with a dropdown menu for filters (主题, 关键词, 篇名, 全文, 作者, 单位, 摘要, 被引文献, 中图分类号, 文献来源).
- Navigation:** A horizontal menu with categories like 学位论文, 博硕, 会议, 报纸, 年鉴, 专利, 标准, 成果, 古籍, 法律法规, 政府文件, 企业标准, 科技报告, 政府采购.
- Service Platforms:** 行业知识服务与知识管理, 研究学习平台 (研究型学习平台, 大数据研究平台, 协同研究平台), 专题知识库 (党政/红色专题, 公共管理, 社会知识).
- Footer:** 中国学术期刊(网络版) & 中国学术期刊网络出版总库, CN 11-6037/Z ISSN 2096-4188.

校园网内无需使用账号密码

中国知网(CNKI)首页



二、数据库资源介绍

2.1 万方数据知识平台

资源组织:

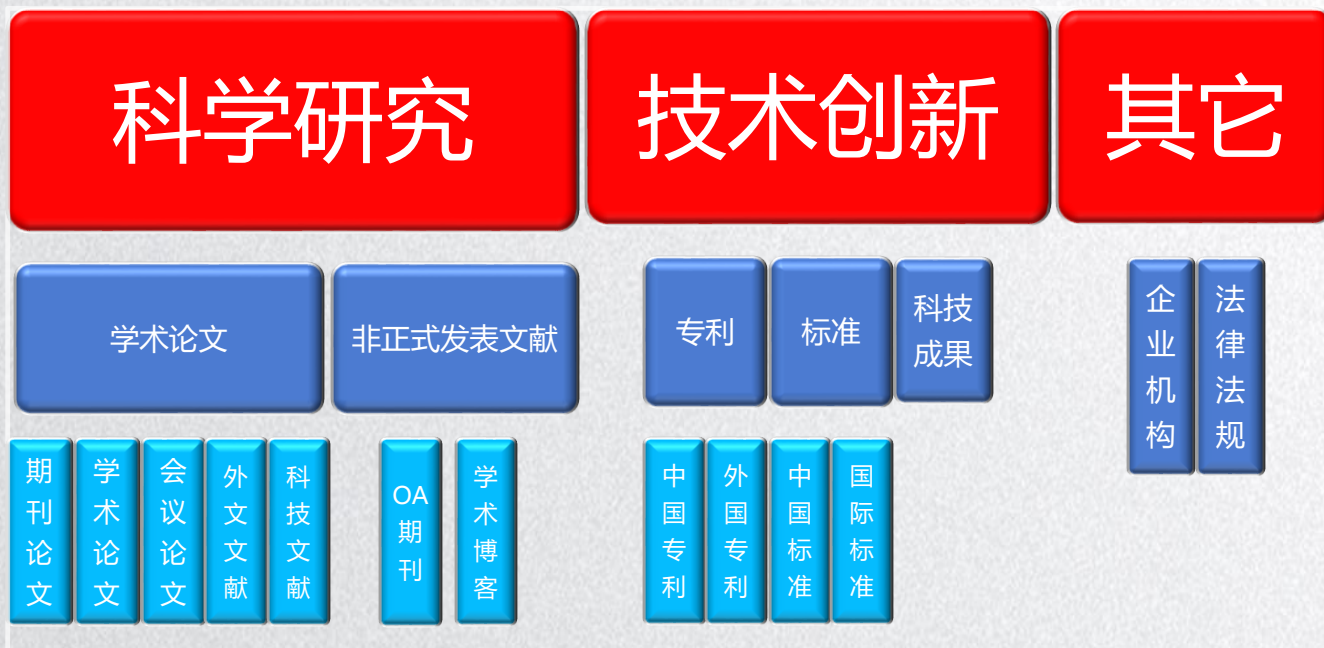

以自然科学为主的大型科技、商务信息平台，内容涉及自然科学和社会科学各个专业领域。包括：学术期刊、学位论文、会议论文、外文文献、专利、标准、科技成果、政策法规、机构、科技专家等子库。

二、数据库资源介绍

2.1 万方数据知识平台

今天是：2022年9月27日 星期二 欢迎访问本网站！ 🔍 搜索 🏠 学校主页

 **江苏城乡建设职业学院** | 图书馆
JIANGSU URBAN AND RURAL CONSTRUCTION VOCATIONAL COLLEGE

首页 本馆概况 入馆指南 **数据库** 数字资源 读者互动 入馆教育 我的图书馆

馆藏书目 | 外文发现 | 中文发现 | 数据库导航 | 站内检索

题名 🔍 搜索

所有书刊 中文图书 西文图书 中文期刊 西文期刊

最新快讯 MORE>>



图书馆开展2022上学期工作总结会

- 校图书馆召开秋学期期初工作会议 08-30
- 图书馆开展2022上学期工作总结会 06-29
- 晨曦读书社举行社团交流会 06-17
- 世界读书日系列活动之“以笔为战，三行成书同战” 06-16
- 图书馆“四月芳菲春深处，疫消云散书香满”主题 06-16
- 图书馆对2022届毕业生优秀读者进行赠书表彰 06-16
- 图书馆召开线下工作会议 06-14

快速导航 MORE>>

本馆简介

规章制度

馆藏分布

入馆须知

开馆时间

新书通报 更多>> **读者互动** MORE>>

思成”读书节 2015-06-11

书荐购 2015-06-11

快速通道 MORE>>

- 中国知网
- 中国城市规划知识仓库
- 维普中文期刊服务平台
- 万方数据知识平台**
- 博图外文电子书
- 书生数字图书馆

两种方法进入万方平台

二、数据库资源介绍

2.1 万方数据知识平台

The screenshot shows the homepage of the Wanfang Data Knowledge Platform. At the top left is the logo for 'Wanfang Data' (万方数据) and 'Wanfang Knowledge Service Platform V2.0'. The top right contains navigation links for 'Community' (社区), 'Application' (应用), 'Login/Registration' (登录/注册), and 'Simplified/Traditional' (简/繁). A search bar in the center is labeled 'Wanfang Smart Search' (万方智搜) and contains the text '海量资源, 精准发现'. A red starburst annotation points to the search bar with the text '输入关键词'. A green box annotation points to the search bar with the text '校园网内无需使用账号密码'. A red oval annotation points to the 'Login/Registration' link with the text '江苏城乡建设...'. Below the search bar is a banner for 'Innovation Research Platform' (创新平台) and 'Digital Library' (数字图书馆). The main content area is divided into three columns: 'Innovation Research' (创新平台) with icons for 'SciSearch' (科慧), 'Wanfang Selection' (万方选题), 'Wanfang Analysis' (万方分析), 'Academic Evaluation' (学科评估), 'Scholar Knowledge Network' (学者知识脉络), and 'Standard Management' (标准管理); 'Digital Library' (数字图书馆) with a 'Resource Navigation' (资源导航) section containing icons for 'Academic Journal' (学术期刊), 'Thesis' (学位论文), 'Conference Paper' (会议论文), 'Tech Report' (科技报告), 'Patent' (专利), 'Standard' (标准), 'Tech Achievement' (科技成果), and 'Law Regulation' (法律法规), and a 'Special Resources' (特色资源) section containing 'Local Gazetteer' (地方志), 'Video' (视频), 'Industry Knowledge Service Platform' (行业知识服务平台), 'Folk Culture Special Database' (民俗文化专题库), and 'Family Style Special Database' (家训家风专题库); and 'Research Integrity' (科研诚信) with icons for 'Research Integrity Learning System' (科研诚信学习系统), 'Personal User Literature Detection' (个人用户文献检测), 'Academic Pre-review Detection' (学术预审检测), 'Thesis Detection' (硕博论文检测), 'Undergraduate Thesis Detection' (大学生论文检测), and 'Professional Paper Detection' (职称论文检测). At the bottom, there is a 'Popular Applications' (热门应用) section with buttons for 'All' (全部), 'Thesis Writing' (毕业论文写作), 'Literature Review Monthly Edition' (论文查重包月版), 'Exam Questions' (考研选题), 'Basic Education' (基础教育), 'Self-operated' (自营), 'Journal' (期刊), and 'Hot' (热榜).

万方数据平台首页

二、数据库资源介绍

2.2 电子资源检索与利用—知网

手机版 | English | 网站地图 | 帮助中心 欢迎 江苏城乡建设职业学院 的朋友！我的机构馆 [退出] | 充值中心 | 购买知网卡 | 首页

Onki 中国知网 cnki.net 文献 期刊 博硕士 会议 报纸 外文文献 年鉴 百科 词典 统计数据 专利 标准 更多>> 出版物检索

文献全部分类 全文 数字图书馆 检索 跨库选择 结果中检索 高级检索

检索 全文:数字图书馆 x

分组浏览: 来源数据库 学科 发表年度 研究层次 作者 机构 基金 免费阅读 定制检索式

2016(20466)	2015(39074)	2014(49291)	2013(49509)	2012(46849)	2011(43603)	2010(41277)	X
2009(36667)	2008(35502)	2007(34015)	2006(30447)	2005(23882)	2004(19003)	2003(14960)	
2002(12114)	>>						

排序: 主题排序+ 发表时间 被引 下载 切换到摘要 每页显示: 10 20 50

(0) 清除 导出 / 参考文献 分析 / 阅读 找到 539,676 条结果 浏览 1/300 下一页

<input type="checkbox"/>	题名	作者	来源	发表时间	数据库	被引	下载	预览	分享
<input type="checkbox"/>	1 大数据时代数字图书馆面临的机遇和挑战 优先出版	苏苏宁	中国图书馆学报	2015-10-20 11:28	期刊	19	3132		
<input type="checkbox"/>	2 虚拟现实技术在数字图书馆的应用研究	陆颖隽	武汉大学	2013-05-01	博士	48	12072		
<input type="checkbox"/>	3 面向关联数据的语义数字图书馆资源描述与组织框架设计与实现	欧石燕	中国图书馆学报	2012-11-15	期刊	59	2163		
<input type="checkbox"/>	4 颠覆数字图书馆的大趋势	张晓林	中国图书馆学报	2011-09-15	期刊	194	13351		
<input type="checkbox"/>	5 数字图书馆内容管理开源软件应用与评价研究	李鹏	吉林大学	2012-12-01	博士	19	2628		
<input type="checkbox"/>	6 从交互维度到交互功能:构建数字图书馆交互评估理论模型 优先出版	李月琳; 梁娜; 齐霞	中国图书馆学报	2016-01-06 15:16	期刊	3	603		
				4-04-05	期刊	34	2195		

常用资源数据库,满足基本要求

文献来源

- > 华东师范大学 (12614)
- > 科技情报开发与经济 (8537)
- > 苏州大学 (6238)
- > 图书情报工作 (5228)
- > 华中科技大学 (5166)

关键词

- > 图书馆 (29907)
- > 高校图书馆 (19913)
- > 数字图书馆 (13424)
- > 信息服务 (6790)
- > 对策 (6206)

检索历史:

- > 数字图书馆
- > 江苏城乡

检索痕迹 清空

二、数据库资源介绍

2.2 电子资源检索与利用—知网

手机版 | English | 网站地图 | 帮助中心 欢迎 江苏城乡建设职业学院 的朋友！我的机构馆 [退出] | 充值中心 | 购买知网卡 | 首页

cnki 中国知网 cnki.net 文献 期刊 博硕士 会议 报纸 外文文献 年鉴 百科 词典 统计数据 专利 标准 更多>> 出版物检索

文献全部分类 全文 数字图书馆 检索 全文:数字图书馆 x

分组浏览: 来源数据库 学科 年 免费订阅 定制检索式

2016(295)	2015(501)	2014(405)	2013(366)	2012(355)	2011(289)	2010(197)	2009(208)	2008(201)	X
2007(173)	2006(184)	2005(157)	2004(110)	2003(87)	2002(68)	>>			

排序: 主题排序+ 更新日期 每页显示: 10 20 50

(0) 清除 导出 / 参考文献 分析 / 阅读 找到 54 条结果 浏览 1/3 下一页

<input type="checkbox"/>	标准名称	标准号	更新日期	来源		分享
<input type="checkbox"/>	1 图书馆数字资源统计规范	WH/T 47-2012	2015-08-18	行业标准	↓	+
<input type="checkbox"/>	2 公共图书馆评估指标 第1部分:省级公共图书馆	WH/T 70.1-2015	2016-02-29	行业标准	↓	+
<input type="checkbox"/>	3 古籍普查规范	WH/T 21-2006	2010-06-11	行业标准	↓	+
<input type="checkbox"/>	4 公共图书馆评估指标 第2部分:市级公共图书馆	WH/T 70.2-2015	2016-02-29	行业标准	↓	+
<input type="checkbox"/>	5 公共图书馆评估指标 第3部分:县级公共图书馆	WH/T 70.3-2015	2016-02-29	行业标准	↓	+
<input type="checkbox"/>	6 图书馆 射频识别 数据模型 第2部分:基于ISO/IEC 15962的数据元素编码方案	WH/T 44-2012	2015-08-18	行业标准	↓	+
<input type="checkbox"/>	7 图像数据加工规范	WH/T 46-2012	2015-08-18	行业标准	↓	+
<input type="checkbox"/>	8 公共图书馆评估指标 第4部分:省级少年儿童图书馆	WH/T 70.4-2015	2016-02-29	行业标准	↓	+
<input type="checkbox"/>	9 公共图书馆评估指标 第5部分:市级少年儿童图书馆	WH/T 70.5-2015	2016-02-29	行业标准	↓	+
<input type="checkbox"/>	10 公共图书馆评估指标 第6部分:县级少年儿童图书馆	WH/T 70.6-2015	2016-02-29	行业标准	↓	+

科技资料必查库 一查新、成果辨析必备资料支持

单位: 法律 (10) 古籍 (1) 引文 (1) 手册 (1) 肿瘤医院 (1) 中华中医药学会 (1)

检索历史: 数字图书馆 江苏城乡 检索痕迹 清空

二、数据库资源介绍

2.2 电子资源检索与利用—知网

手机版 English 网站地图 帮助中心 欢迎 江苏城乡建设 我的CNKI 我的记录 充值中心 购买知网卡

cnki 中国知网 cnki.net 期刊 请输入检索内容 检索

知识节点

- 基本信息
- 摘要
- 基金
- 关键词
- DOI
- 分类号

知识网络

- 引文网络
- 关联作者
- 相似文献
- 读者推荐
- 相关基金文献

大数据时代数字图书馆面临的机遇和挑战

苏新宁
南京大学信息管理学院, 江苏省数字工程与知识服务重点实验室

导出参考文献 + 关注 < 分享 · ★ 收藏 打印 印刷版

摘要: 大数据时代,网络学术资源建设快速发展,大有取代数字图书馆之势。在这样一种背景下,数字图书馆建设要有大数据思维:在资源建设方面,要拓展资源范畴,增加资源整合的广度,加强资源组织加工的深度;在技术应用方面,重视语义技术,加强聚类技术的应用,广泛应用数据分析技术,提升检索技术与水平;在服务方面,丰富数字图书馆服务产品,服务模式由被动、等待、共性化转向积极主动、自动推送和个性化。未来数字图书馆要跳出传统资源建设的框架,树立全方位服务的理念,提供全资源服务,拓展服务方式和传播形式,数字图书馆馆员应该立志成为数据分析家。

基金: 国家自然科学基金面上项目“面向知识服务的知识组织模式与应用研究”(编号:71273126)的研究成果之一~~;

关键词: 大数据; 数字图书馆; 资源建设; 服务理念; 服务模式;

DOI: 10.13530/j.cnki.jlis.150028

分类号: G250.76

HTML阅读 CAJ下载 PDF下载

下载: 11367 页码: 4-12
页数: 9 大小: 148K

手机阅读本文
下载安卓版手机APP
扫码阅读阅读本文

中国图书馆学报
Journal of Library Science in China
2015年06期
ISSN: 1001-8867
中文核心期刊

目录页浏览
给本刊投稿
编辑邮箱

引用的期刊

下载论文



二、数据库资源介绍

2.2 电子资源检索与利用—超星电子书



1、手机扫描下载安装超星移动图书馆App。



2、在超星借阅机上搜索电子图书。



3、利用手机上超星移动图书馆App下载电子图书。

PART 03

借阅规则

- 借阅流程
- 通用借阅规则
- 阅览室借阅规则
- 行为规范





三、借阅规则

3.1 借阅流程

1、领取代书板

电子校园卡：
只限本人使用



3、归还代书板

按照对应号码放
回原处



2、翻阅图书

将代书板插入原
书位置，**不借阅**
的书籍放回原处，
借阅的书籍到服
务台办理手续



4、办理借阅

1.打开**校园电子**
卡扫码；2.将书
翻开到书籍条码
位置；
3.工作人员扫描
条码完成借阅

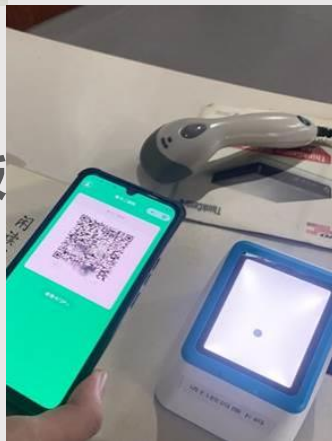

5、消除防盗磁性

书脊向下**放置至少5**
秒钟或者**沿箭头方向**
推过





三、借阅规则

3.2 通用借阅规则

◆ 借书数量：

- ◆ 学生以5册为限，每位学生每学期至少借阅专业书籍4册及红色文化类书籍1册。

◆ 借书期限：

- ◆ 1、一般图书借阅期限为一个月，需要时可续借一次。
- ◆ 2、在法定节假日及寒暑假内到期的图书可顺延不作为超期处理。但在法定节假日及寒暑假之前到期的图书应在放假前归还或办理续借手续。

◆ 赔偿方法

- ◆ 遗失书刊应以原书刊相同版本(同书名、书号、出版社)抵赔。若不能以原书抵赔，根据原书出版年限、价值不同，按遗失图书定价的4-10倍交纳赔偿金。

◆ 超期罚款

- ◆ 图书逾期未还，按每周每册0.5元的标准计逾期费。



三、借阅规则

3.3 阅览室借阅规则

外借阅览室

- 1、**出借范围**为公开出版发行的中外文图书及期刊合订本。
- 2、字典、辞典、百科全书、图谱等工具书一律不外借。
- 3、特殊需要，本馆有权催调任何人任何时候借的书刊，滞留不还者按逾期处理。

报刊阅览室

- 1、每人每次**限取**期刊一册或报纸一份，不得多占书刊。阅后放回原位，勿随意放置。
- 2、本室报刊只能就室阅览，**不予外借**。如须复印，需经工作人员同意并办理登记手续，复印后及时归还。



自修室

- 1、自觉维护自修室的秩序，保持室内安静，不得在室内喧哗、追逐打闹。
- 2、不得随意移动自修室内的桌椅等设施。未经管理人员批准，不准将自修室内的桌椅搬出，亦不准将自修室以外的桌椅移入自修室。

三、借阅规则

3.4 行为规范



请勿写弹幕



请勿乱撒狗粮

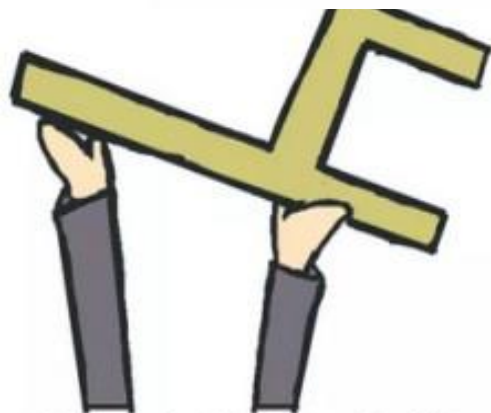

请勿随意搬弄桌椅



请勿长期占座



江蘇城鄉建設職業學院

JIANGSU URBAN AND RURAL CONSTRUCTION VOCATIONAL COLLEGE



■ 对生活的热爱，是书籍追梦的篇章。